

BESTANDS- OG AVSKYTINGSPLAN FOR ELG ØYSTRE SLIDRE DRIFTSPLANOMRÅDE 2023-2025

Planområdet

| Jaktfelt | Tellende areal | Minsteareal elg i dekar |
|-----------------------|----------------|-------------------------|
| Kolstad-Melby-Liekren | 19 672 | 4000 |
| Juviken sameige | 2 953 | |
| Hovi-Bolstad | 14 599 | |
| Sk.bu Rogne viltomr. | 33 585 | |
| Rudi | 5 589 | |
| Volbu Vestås | 13 126 | |
| Volbu Austås | 22 538 | |
| Rolien-Yddebu | 36 148 | |
| Vindåsen | 16 100 | |
| Hegge-Nordtorp | 23 578 | |
| Dale | 13 867 | |
| Javnlia | 22 898 | |
| Hedalen | 14 763 | |
| Okshovd-Lien | 14 760 | |
| Sørre Beito | 9 457 | |
| Nørre Beito | 10 757 | |
| Lykken | 8 774 | |
| Døradalen | 2 960 | 6000 |
| Statsallmenning | 159 048 | |
| Tellende areal | 445 109 | |

Planperiode

Denne planen gjelder i 3 år, 2023-2025. Innholdet i planen evalueres årlig, og uventet/uønsket utvikling kan gi grunnlag for å revidere planen.

Grunnlag planen bygges på

- Statistikk over felling, sett elg og aldersanalyse
- Evaluering – bestandsvurdering – grunnlag for avskyting.
- Taksering av vinterbeite for elg i Øystre Slidre 2008, 2009 og 2016, samt NIBIO rapport nr. 145, «Taksering av elgbeite, Oppland – Murudalen og Gausdal Vestfjell 2021-2022».
- Halvårsmøte med rettighetshavere og jaktlag 23.2.2023

Innhold i planen

1. Status innen planområdet
 - Arealbruk
 - Tilgjengelig elgbeite
 - Påkjørsel/sykdom
 - Bestandsutvikling
2. Målsetting i planen
 - Langsiktig generelle mål
 - Konkret kortsiktige mål i planperioden
3. Avskytingsplan for 2023-2025
4. Virkemidler og tiltak
 - Forutsetninger for gjennomføring av planen
 - Reaksjonsbestemmelser
5. Drift av planområdet 2023-2025
 - Oppsynsordning
 - Økonomi

Vedlegg

Avtale mellom jaktrettshaverne i Øystre Slidre angående samarbeid om driftsplan for elg.

Tabell med progressiv prising av feilskyting, jf reaksjonsbestemmelser.

1. Status innen planområdet

Arealbruk

Elgbestanden varierer i utbredelse og bruk av områder gjennom året. I barmark sesongen er elgstammen spredt fra dalbunnen til høyfjellet, med størst tetthet i barskogområdene, sør og midt i bygda. Seinhøst og vinter trekker elgen fra høyereliggende områder, ned i bygda. Trekkene er lite oversiktlige og det er lite faktakunnskap om disse. Det meste av elgen som oppholder seg i fjellet om sommeren trekker nordover mot Murudalen om vinteren. Det foregår også et langt elgtrekk fra store områder sør for Øystre Slidre som går gjennom statsallmenningen og videre nordover til Murudalen.

«Elgen i Oppland»

Vinteren 2019/2020 har det blitt merket 52 elg i regi av prosjektet «Elgen i Oppland», 19 okser og 33 kyr. Noen av disse er merket i Gausdal Vestfjell, nærmere bestemt Dokkfareet. Dokkfareet er et av de viktigste vinterbeiteområdene for den trekkende elgstammen. De andre elgene er merket i området Murudalen, Randsverk og Sjodalen. Elgene blir utstyrt med GPS-sendere slik at man skal kunne følge dyrenes bevegelser gjennom året.

«Elgen i Oppland» er et samarbeidsprosjekt mellom berørte kommuner, rettighetshaverne og valdene innenfor dette området, Fylkesmannen i Innlandet, Innlandet fylkeskommune, Miljødirektoratet og Norsk institutt for naturforskning (NINA).

NINA står ansvarlige for prosjektet og ledes av Christer M Rolandsen som prosjektleder. Formålet med prosjektet er bl.a. å kartlegge trekk og arealbruk til elgen innenfor dette området. Det skal i prosjektet også undersøkes beitetrykk og beitegrunnlag basert på taksering av beiteplanter ute i felt og miljø-DNA analyse av møkk og vomprøver. Med en tidsforsinkelse på 14 dager skal det være mulig å følge disse elgene på nettsiden www.dyreposisjoner.no

På årsmøte i driftsplanområde i 2018 ble det gjort følgende vedtak;
Øystre Slidre Driftsplanområde (ØSD) støtter prosjektet "Elgen i Oppland" med 50kr pr. felte elg i tre år (2018-2020) med midler fra driftsplankassa. Tilskuddet blir utbetalt årlig etter utbetalingsanmodning fra NINA under forutsetning om at prosjektet blir gjennomført slik det er skissert i prosjektbeskrivelsen, og at de andre bidragsyterne bidrar iht. finansieringsplan. Det er òg en forutsetning for tilskudd at framdrifta blir formidla til ØSD underveis i prosjektet, og at resultat blir formidlet til ØSD i etterkant. Det har foreløpig ikke kommet noen utbetalingsanmodning fra NINA.

Tilgjengelig elgbeite

Elgbeitetaksering i 2008, 2009, 2016 og 2020 viser at beitepresset har økt markant siden 2009 på både furu, ROS og bjørk. Både furu og ROS-arter er overbeitet. Det er få furuforyngelser med god tetthet i Øystre Slidre. De fleste bestandene består vesentlig av gran og furu. Resultatene fra 2020 viser på at det er lavere beitetrykk sammenlignet med taksten fra 2016. Det er likevel betydelig variasjon i beitetrykket mellom de forskjellige takserte bestand. Det er fortsatt begrensninger i tilgangen til vinterføde på de registrerte bestandene etter mange år med til dels hard beiting.

I tillegg til våre lokale elgbeitetakseringer har NIBIO laget en rapport om «Taksering av elgbeite, Oppland – Murudalen og Gausdal Vestfjell 2021-2022». I rapporten er ernæringsmessig bæreevne beregnet til maks 0.9 elg/km² (vinterbestand etter jakt) i Murudalen, 1.6 elg/km² på flaene i Gausdal og kun 0.4 elg/km² i dalsidene av Gausdal, mot 1.0 elg/km² generelt i Sør-Norge. Beitepresset (andel beita skudd) tilsier at vinterbestanden i området siste 5-10 år har vært rundt den maksimale bæreevnen.

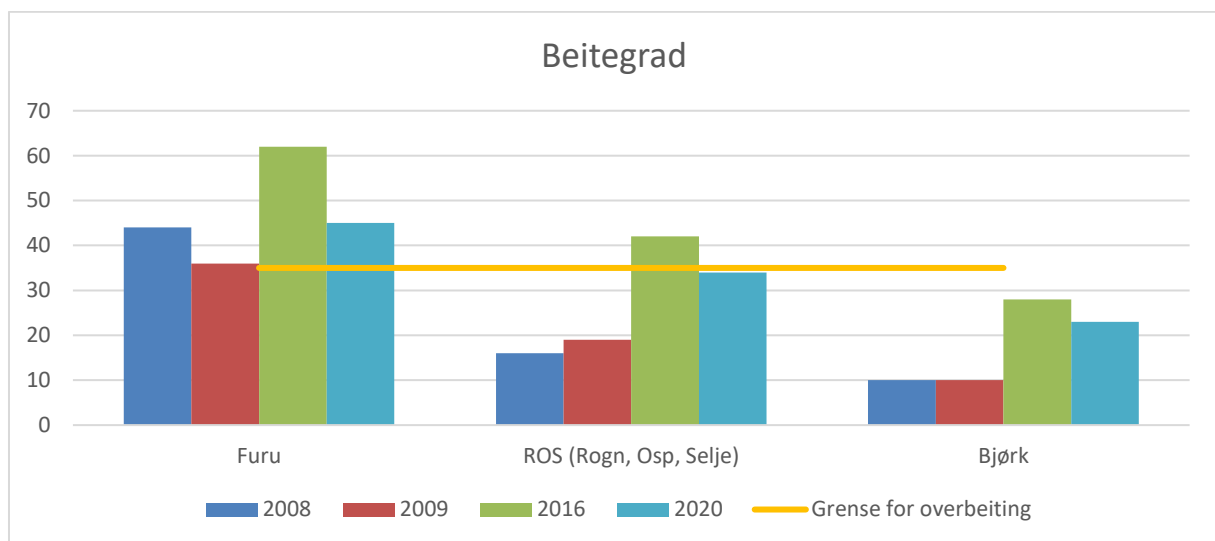

Takseringsresultatene for Øystre Slidre for 2016 og 2020 tyder på at det er lite tilgjengelig attraktivt vinterbeite og sterk beiting på furu i de takserte områdene. Flere av de takserte bestandene bærer preg av tidligere overbeiting. Verdien for beitegrad på furu (62 % og 45%) ligger betydelig over grensa (35-40%) anbefalt av Solbraa for bærekraftig beite. Den høye beitegraden på furu, den forholdsvis lave beitegraden på ROS-artene og tettheten av ROS-artene forteller om et lavt fôrgrunnlag for dagens vinterbestand av elg. Beiting både på furu og ROS-artene har økt siden 2008/2009. Den lave tettheten av ROS bidrar til økt beiting på furu. Hvis overbeitingen fortsetter kan det i verste fall ødelegge naturgrunnlaget for elgen, og etter hvert påvirke kondisjon, slaktevekter og fertilitet. Overbeitingen gir også betydelige skogskader, med store problemer for en tilfredsstillende foryngelse av skogen. Det vil være viktig å følge utviklingen gjennom oppfølgende overvåkingstakst for eksempel annethvert år.

Det er vinterbeiteressursen som er begrensende faktor for bestandsstørrelsen innen planområdet. Sommerbeitekvalitet varierer i kvalitet mellom år, men regnes ikke som en begrenset ressurs. Tilgang på rundballer i alle jordbruksområder, medfører at en vesentlig del av vintermaten for elgen består av høstet gras selv om forskrift om midlertidige tiltak for å begrense hjortevilt sykdommen CWD (skrantesjuka), setter forbud mot foring av hjortevilt. Dette kan på sikt også få konsekvenser for den utilsiktede foring som skjer ved at rundballer ligger ubeskyttet på innmark, og dermed er lett tilgjengelig for hjortevilt. Det er startet arbeid med en ny forskrift. Dersom dette innebærer for eksempel krav om inngjerding av alle rundballer, vil elgen måtte finne all føde fra skog/kratt/lyng og lignende. Dette kan øke presset på den naturlige beiteressursen, og medføre økt skade på produktiv skog.

Påkjørsel/sykdom

I siste 3 års periode fra januar 2020 til desember 2022 er det registrert 30 påkjørsler av elg i Øystre Slidre. 3 av disse er friskmeldt og 7 ikke er funnet igjen. 20 er funnet døde eller er avlivet. Dette er en dobling fra forrige driftsplanperiode. Tall er hentet fra hjorteviltregisteret.

| | 2020 | 2021 | 2022 | Totalsum |
|----------------------------------|-----------|----------|-----------|-----------|
| Andre årsaker | 1 | 1 | 6 | 8 |
| Avlivet på stedet | 1 | | 1 | 2 |
| Dødt på stedet | | 1 | 3 | 4 |
| Observervert – antatt uskadd | | | 2 | 2 |
| Påkjørt av motorkjøretøy | 9 | 3 | 18 | 30 |
| Avlivet etter ettersøk | 2 | | 2 | 4 |
| Avlivet på stedet | 1 | 1 | 3 | 5 |
| Dødt på stedet | 5 | 1 | 4 | 10 |
| Ettersøk avsluttet - ikke funnet | 1 | | 6 | 7 |
| Funnet død etter ettersøk | | | 1 | 1 |
| Observervert – antatt uskadd | | 1 | 2 | 3 |
| Sykdom og skade | | 3 | 1 | 4 |
| Dødt på stedet | | 3 | | 3 |
| Ettersøk avsluttet - ikke funnet | | | 1 | 1 |
| Totalsum | 10 | 7 | 25 | 42 |

Bestandsutvikling

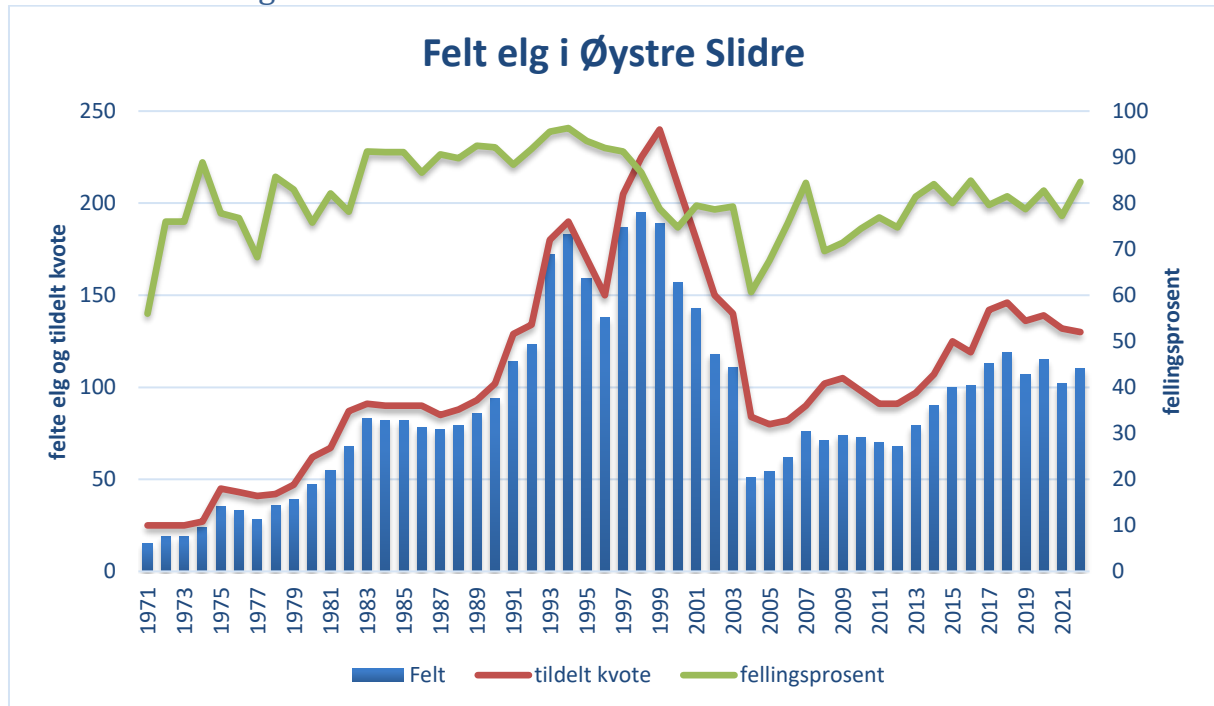

Figuren viser felt elg, tildelt kvote og fellingsprosent. Dersom fellingsprosenten øker når kvoten øker kan det tyde på at bestanden vokser. Det kan se ut som om bestanden har vært stabil de siste årene, men at reduksjonen av elgbestanden ikke har vært stor nok.

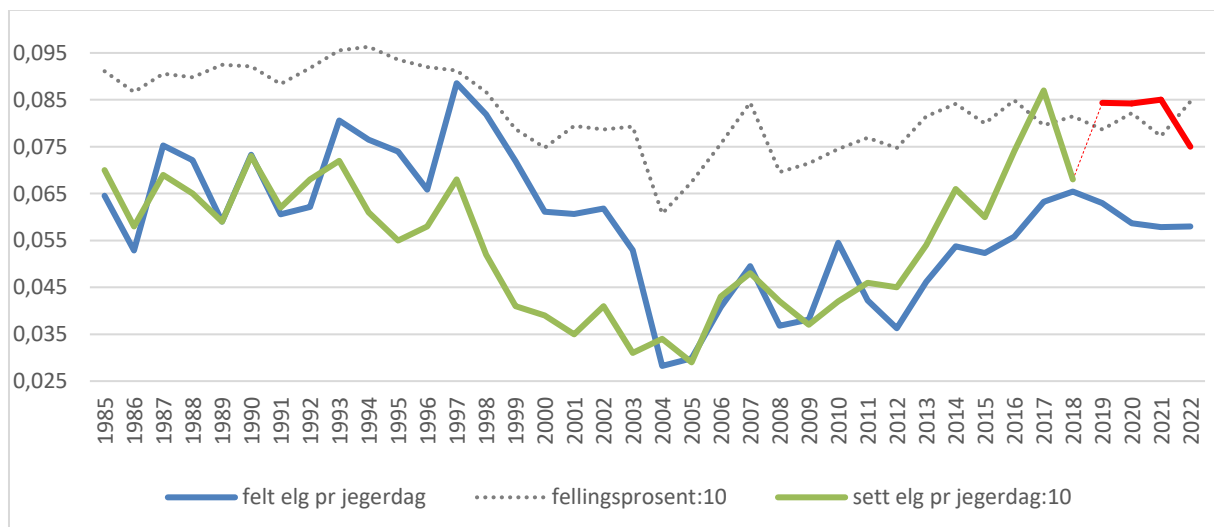

Figuren viser felt elg pr. jegerdag, sett elg pr jegerdag og fellingsprosent. De to siste verdiene er delt på 10 for å lettere vise sammenhengen. Fra og med høsten 2018 ble instruksen for registrering av sett elg og sett hjort endret. Etter ny instruks skal alle observasjoner av dyr telles og rapporteres. Denne endringen ble gjennomført i Øystre Slidre fra og med jakta 2019. Derfor vil sett elg pr. jegerdag øke fra 2019, og at gamle og nye indeksverdier ikke vil være helt sammenlignbare. Endringen er i figuren markert med en **rød linje**, og denne viser en oppgang, mens «felt elg pr dag» (**den blå**) viser en liten nedgang. Trolig betyr dette at elgbestanden var litt lavere i 2019 enn i 2018. Tildelt kvote var også lavere (146 i 2018 mot 136 i 2019), og fellingsprosenten samtidig viser en liten nedgang (81,5% → 78,6%). Det er anbefalt å bruke indeksen felt dyr pr. jegerdag som alternativt mål på bestandsutviklingen i en overgangsperiode. Felt dyr pr. jegerdag vil ikke påvirkes av instruksendringen, og tidligere studier viser at indeksen er et godt mål på bestandsstørrelse.

Oppsummering av bestandsstatus statistikk

- Vi er trolig ikke i mål med reduksjonen av elgbestanden vår. Vi har en solid bestand av både voksen ku og voksen okse, og derfor har vi gode forutsetninger for vekst i elgstammen. Det er bra, men vi må fortsatt holde trykket oppe på avskytingen slik at vi kan fortsette å ha en sunn elgbestand og unngå overbeiting.
- Beiterregistrering 2008, 2009, 2016 og 2020 viser tydelig at både furu, ROS arter og bjørk beiteres betydelig hardere i 2016 enn i 2008/2009. Furu og ROS-artene overbeites og er ikke bærekraftig. Beiting på rundball har utgjort en stor andel av vinterfôret for elg.
- Kjønnfordeling "sett ku/okse" er rundt 1,5 og i god balanse pr i dag. Prosentfordelingen mellom kjønnene i uttaket har vært ganske bra forrige periode, da det de siste tre år er felt 58 % hanndyr. Hvis en ser på fordeling mellom felte hannkalv/hokalv siste 10 år, som speiling av kjønnsforhold i elgbestanden så er den 55/45 %.
- Kalveproduksjonen i elgbestanden siste tre år i Øystre Slidre, med sett kalv/kalvku på 1,11, sett kalv/ku på 0,6 og sett ku med kalv av alle kyr på 51,7 %, ligger litt over gjennomsnittet for Innlandet selv om det er en nedgang fra forrige driftsplanperiode. Vi bør en sikte seg mot en høyere kalveproduksjon/ku på lang sikt. Kalveproduksjonen i 2021 på 0,57 sett kalv pr ku trakk ned gjennomsnittet vårt.
- Kalvvektene siste tre år er i gjennomsnitt 62,3 kg, mens ungdryvekter for begge kjønn er på 122,7 kg. Både kalv (63,2kg) og ungdryvekter (124kg) er lavere enn gjennomsnittet for Innlandet.

Bestanden er størst i de sentrale skogsområder i bygda, men bestanden nord i bygda og i fjellet har økt. Høy snittalder for voksne dyr, god fordeling ku/okse gir et godt grunnlag for videre forvaltning.

Målsettingen vi har hatt i de forrige planperiodene med å stabilisere en vinterstamme på ca 250 elg i Øystre Slidre, er vi trolig ikke i mål med. Det kan se ut som om bestanden har vært stabil de siste årene, men at reduksjonen av elgbestanden ikke har vært stor nok. Elgbeitesituasjonen krever en økt avskyting. Samtidig har produksjon (både tvillingrate, kalv pr ku) og vekter for kalv og ungdryr sunket i forrige bestandsplanperiode, mens påkjørsler er doblet. Alt dette forteller oss at bestanden bør mer ned. Endringene i metoden for sett-elg lager noen utfordringer når vi skal evaluere elgbestanden, men vi har en solid bestand av både voksen ku og voksen okse, og derfor har vi gode forutsetninger for vekst i elgstammen. Dette er bra, men vi må fortsatt holde trykket oppe på avskytingen slik at vi kan fortsette å ha en sunn elgbestand og unngå overbeiting.

2. Målsetting i planen

Langsiktige generelle mål

- Ønsker en sunn elgbestand, som heller skal produsere få dyr med rask vekst, framfor mange dyr med langsom vekst. Det er viktig å styre elgbestanden slik at den kommer under bæreevnen for området. Dette vil også ha positiv betydning for mangfold av arter. (Sett elg pr dag bør ikke ligge over 0,5 (gammel tellemetode), fortsatt usikker på hva den bør være med ny metode).
- Områdets bæreevne tilsier en sannsynlig bestandsstørrelse på lang sikt som gir en årlig produksjon på 80-90 elg. Med dagens sammensetning av bestanden vil det gi en vinterbestand mellom 200 og 230 elg.
- Nye elgbeiterregistrering bør gjennomføres jevnlig med sikte på å følge med i utviklingen av vinterbeitene.

Konkrete kortsiktige mål for planperioden

- Øke uttaket for å redusere elgbestanden, og dermed produksjonen til 80-90 kalv/år.

- Ved å senke kubestanden, bør produksjon pr ku øke til 0,7 kalv pr ku, og tvillingandelen bør være minst 1,2 kalv pr kalvku.
- Det er fortsatt viktig å spare de største kollene og tvillingkoller. Felling av ku bør rettes mot små koller og ungdyr.
- Forholdet "sett ku/okse" bør ligge mellom 1,5 og 1,8. Kjønnforholdet i totaluttaket bør være lik kjønnsfordeling i kalveuttaket; hanndyr 55 %, hunndyr 45 %.

3. Avskytingsplan for 2023-2025

Bakgrunn for avskytingsplan ligger i målsettinger, statistikk, og bestandsberegning. underlagsdokumentet (vedlegg) med evaluering av forrige planperiode og bestandsberegninger. Det legges opp til en reduksjon av elgbestanden i løpet av neste tre års periode.

Planen tar utgangspunkt i bestandsberegning i vedlagt dokument. I siste planperiode har fellingsprosenten i snitt vært 81,5. Som utgangspunkt for avskytingsplanen tas det sikte på at 80 % av tildelt elgkvote, felles. Dvs. at tildelt kvote bør være 20 % høyere enn det antallet elg som er planlagt skal tas ut under jakt.

Bestandsberegningen er fortsatt noe mer usikker enn tidligere på grunn av endringer i metode for «sett-elg». En forutsetning for å videreføre planlagt avskyting for årene 2024 og 2025, vil avhenge av utviklingen av bestandssituasjonen. Det må gjennomføres en evaluering årlig. Justering av planen behandles i årsmøtet. Det forutsettes god kontakt med kommunen som holdes orientert om utvikling.

ØSD vil søke Øystre Slidre kommune om følgende kvote:

| År | Kvote | Antatt felling i antall elg 80 % felling |
|------|-------|--|
| 2023 | 150 | 120 |
| 2024 | 140 | 112 |
| 2025 | 130 | 104 |
| Sum | 420 | 336 |

Fordeling i uttak:

70 % kalv ungdyr 20 % eldre ku og 10 % eldre okse (jf. definisjon i driftsplan)

Fellingsresultater fra perioden 2020-2023 viser at voksne piggokser utgjorde 10,7 % av ungdyrgruppen, og derfor er kalv/ungdyr andelen nå økt til 70 %. Dette tiltaket gjøres for å rette opp noe av den skjeve kjønnsfordelingen i totaluttaket. Gruppen kalv/ungdyr inkluderer piggokser og voksne koller under 150 kg, men at denne gruppen vil være voksne dyr i offentlig statistikk (hjorteviltregisteret).

Definisjoner:

- Eldre ku: 2,5 år eller eldre med vekt 150 kg eller høyere
- Eldre okse: 2,5 år eller eldre med mer enn én pigg nr 2 lengre enn 2 cm på begge av gevirsidene, og/eller vekt 150 kg eller høyere (okse som ikke defineres som piggokse/ungdyr).
- Ungdyr ku: 1,5 år på tennene eller eldre hunndyr under 150 kg
- Ungdyr okse: 1,5 år på tennene eller 2,5 år eller eldre med én pigg på en side. Er det en pigg nr 2 på samme gevirstang og denne er under 2cm, regnes den ikke som pigg (definert av NJFF under regler for gevirbedømming). Antall pigger på den mest utviklede siden er uten betydning for om oksen går under definisjonen for ungdyr.
- Kalv: dyr født inneværende år.

Fordelingen gjelder etter at voksne dyr 2 år + under 150 kg og piggokser er nedklassifisert til ungdyr. Nedklassifiserte dyr føres inn i statistikker som voksne dyr.

Styret skal ved tildeling av kvoter til rettighetshaverne, ta hensyn til at bestandsforholdene er forskjellige innen ØSD. Kvotene kan skjønsmessig fordeles i forhold til dette.

4. Virkemidler og tiltak

Forutsetninger for gjennomføring:

- Bruk av vektgrense for å rette avskyting mot små voksne dyr, er et tiltak av stor betydning for å ta ut kviger og små voksne kyr. For okser virker ikke vektgrense like bra. Ved å innlemme piggokse uansett alder i ungdyrkvoten, er det enklere å felle okse ungdyr, samtidig som en også tar ut flere små okser. Dermed kan noen større okser spares. Vektgrense på 150 kg videreføres. Voksne dyr som veier under 150 kg og piggokser vil da gå som ungdyr i forhold til kvote, mens de inngår i statistikk som voksne dyr. Det er en utfordring at det er svært skjevt uttak i ungdyrgruppen, inkludert voksen elg som inngår i samme gruppe, (72 % hanndyr/28 % hodyr). Som tiltak for å felle noe mer hunndyr, vil avgiftene i reaksjonsbestemmelsene reduseres for koller 150 - 169 kg.
- Aldersanalyse fortsetter på samme nivå som i dag.
- Oppfølging av elgbeitetaksering: Bør gjennomføres i 2018 eller 2019 som samarbeidsprosjekt med kommunen. Resultatene av dette takseringsarbeidet må tillegges stor vekt ved vurdering av hvor mye elg det kan være på vinterbeite i Øystre Slidre.
- Bruken av tilleggsdyr som virkemiddel har siden opprettelsen av ØSD i 1993, vært brukt med forskjellig hensikt. Under perioden med reduksjon av elgstammen var det viktig å bruke tilleggsdyr for å få høy effektivitet. I den siste perioden med gjenoppbygging av elgstammen derimot, har tilleggsdyr vært brukt i mindre utstrekning, og med større restriksjoner. Det er viktig at tilleggsdyr brukes i forhold til de mål som ønskes oppnådd.
- I planperioden er det innført innlevering av "sett elg" skjemaer etter 7 dagers jakt. På dette tidspunktet er det utført ca 40-45 % av totalt antall jaktdager, og resultater viser at allerede da ser vi klare tendenser, som i liten grad avviker fra "sett elg" etter endt jakt. Sett-elg er et nyttig hjelpemiddel til å styre uttaket, dersom det brukes i forhold til bruk/ikke bruk av tilleggsdyr. Selv om jakttiden er utvidet til 23.12. er det lite trolig at aktiviteten den første jaktuka avtar på grunn av det, og dermed opprettholdes trolig et høyt antall jaktdager den første jaktuka. I denne planperioden er det tatt i bruk ny metode for telling av sett-elg, og sett-elg må derfor brukes sammen med felt dyr pr. jegerdag noen år fremover.
- Reaksjonsbestemmelsenes intensjon, er å unngå feilskyting og sikre at forutsettingene i driftsplanen holder. Reaksjonsnivået må være hensiktsmessig. Det må reageres strengere i tilfeller med feilskyting av viktige produksjonsdyr, enn dyr som så vidt passerer vektgrensa. Innføringen av det nye avgiftsregime med progressiv avgift som knyttes til vekt, videreføres.
- Samarbeid med naboer:
 - Øystre Slidre har felles elgbestand med Nord-Aurdal, Vestre Slidre og Vang kommuner, bør det arbeides for å få til et samarbeid med disse. Det primære målet i et slikt samarbeid bør være at kommunene legger et felles grunnlag for forvaltningen. Deretter bør det arbeides for å få til et samarbeid om felles mål og virkemiddel innen driftsplanområdene.
- Som tiltak for å rekruttere til jakt og friluftsliv oppfordres grunneierlaga til at det innenfor hvert enkelt jaktområde legges opp til samjakt, småviltjakt/storviltjakt. Aktiv rekruttering av unge jegere bør også prioriteres.

Reaksjonsbestemmelser ved feilskyting

Feilskyting i forhold til tildelt kvote vil gjøre det vanskeligere å nå målene i bestandsplanen og avskytingsavtalen. Feilskytinger vil medføre innskrenkinger i fleksibiliteten og dermed ramme alle jaktfelt i driftsplanområdet. Reaksjonsbestemmelsene for feilskyting må stå i forhold til alvorlighetsgraden, dvs. økende avgift i forhold til økende vekt, og være så strenge at de virker forebyggende, og feilskyting helst ikke skjer.

Følgende bestemmelser gjelder:

- Dyr under 150 kg går som ungdyr på jaktlagets kvote, uansett alder. Piggokser med 1 pigg på hver side belaster ungdyrkvota. Er det en pigg nr 2 på samme gevirstang og denne er under 2cm, regnes den ikke som pigg (definert av NJFF under regler for gevirbedømming). Antall pigger på den mest utviklede siden er uten betydning for om oxen går under definisjonen for ungdyr.
- Ved felling av voksne dyr i stedet for kalv/ungdyr og felling av feil kjønn eldre dyr gjelder de avgifter som følger som vedlegg til planen. Avgiften er progressiv og øker med økende vekt.
- Feilskutte dyr som ikke byttes med annet jaktlag, belastes gjenstående kvote, fortrinnsvis voksne dyr.
- Ved felling av flere dyr enn tildelt på kvote, blir dyret inndratt og tildelt et annet jaktfelt, eller solgt til inntekt for driftsplanområdet.
- Ved alvorlige overtredelser av kvotetildeling eller viltloven, kan styret for driftsplanområdet kreve påtale.

Bytting av feilskutte dyr:

Bytting av feilskutte dyr kan gjennomføres ved bytting av kvote, eller at det feilskutte dyret overføres til et annet jaktlag.

Alle avgifter regnes fra første kilo.

Veierutiner:

| | |
|------------------------------------|-------|
| Fratrekk for veging samme dag | - 3 % |
| " " " dagen etter | - 2 % |
| " " " 2 dager etter | - 1 % |

Deretter ingen fratrekk

DRIFT AV PLANOMRÅDET 2023-2025

Alle jaktvald i Øystre Slidre fortsetter et forpliktende samarbeid om gjennomføring av driftsplanen. Bruk av tilleggsdyr og fordeling av disse, bestemmes på årsmøtet.

De enkelte lag setter bort jakta til jaktlaga med bestemmelser om:

- avtalt tilleggsavgift for felling av feil dyr
- påbud om rapportering for felt elg samme dag/døgn.
- plikt til å påvise fellingssted
- påbud om veiing.

Som virkemiddel for å rette uttaket mot små dyr, anbefales grunneierlagene å basere utleie av elg- og hjortejakt på kilopris. Anbud pr. dyr anbefales ikke, da denne utleieform medfører felling av gode produksjonsdyr.

OPPSYNSORDNING

Statsallmenningen har egen oppsynsordning, Oppsynsordningen som er etablert for den private delen av driftsplanområdet, videreføres minimum på samme nivå. (Bør vurderes av styret som evt. legger fram alternativer for årsmøtet)

ØKONOMI

Følgende budsjett settes for perioden. Det er tatt utgangspunkt i:

- At det felles ca 336 elg og 90 hjort i perioden.
- Egenbetaling settes til kr. 400/felt elg og kr 150/felt hjort. Egenbetalingen kan endres av årsmøtet.
- Eventuelle feilskytinger kommer i tillegg til budsjettet inntekt.

Budsjett pr. år i perioden 2023-2025

| | 2023 | | 2024 | | 2025 | |
|--|---------------|---------------|---------------|---------------|---------------|---------------|
| | inntekt | utgift | inntekt | utgift | inntekt | utgift |
| Egenbetaling fra grunneierlag: kr. 400/150 per elg/hjort. 120/30 i 2023, 112/30 i 2024 og 104/30 i 2025. | 52 500 | | 49 300 | | 46 100 | |
| Tilskudd fra det kommunale Viltfondet til prosjekter | 43 000 | | 25 000 | | 30 000 | |
| *Aldersbestemming av voksne dyr ca 55 dyr (elg+hjort) pr. år | | *10 000 | | *10 000 | | 10 500 |
| Annonsering/møter | | 2 500 | | 2 500 | | 2 500 |
| Kontormateriell, porto, kopiering | | 5 000 | | 4 500 | | 4 500 |
| Arbeid ved fjellstyrekontoret | | 45 000 | | 32 500 | | 32 500 |
| Kontroll i felt (privat del) | | 32 500 | | 32 500 | | 32 500 |
| Overskudd/ Underskudd | | 500 | 2 300 | | | 6 400 |
| | 95 500 | 97 500 | 74 300 | 72 000 | 76 100 | 82 500 |

* Aldersbestemming kostet 181kr/stk inkl moms i 2019. I forbindelse med prosjektet «Elgen i Oppland» har vi fått disse utgiftene dekket av prosjektet, men vi vet ikke hvor lenge denne ordningen kommer til å fortsette men prosjektperioden er fra 2020-2024.

Avtale mellom jaktrettshaverne i Øystre Slidre angående samarbeid om driftsplan for elg og hjort

1) Følgende jaktrettshaver i Øystre Slidre inngår avtale om felles forvaltning av elg og hjort basert på vedlagte driftsplaner:

| | |
|--------------------------------|----------------|
| 1 Kolstad/Melby/Liekren | 19 672 |
| 2. Juviken sameige | 2 953 |
| 3 Hovi/Bolstad | 14 599 |
| 4 Skattebu og Rogne viltområde | 33 585 |
| 5 Rudi | 5 589 |
| 6 Volbu Vestås | 13 126 |
| 7 Volbu Austås | 22 538 |
| 8 Rolien/Yddebu | 36 148 |
| 9 Vindåsen | 16 100 |
| 10 Hegge/Nordtorp | 23 578 |
| 11 Dale | 13 867 |
| 12 Javnlia | 22 898 |
| 13 Hedalen | 14 763 |
| 14 Okshovd/Lien | 14 760 |
| 15 Sørre Beito | 9 457 |
| 16 Nordre Beito | 10 757 |
| 17 Lykken | 8 774 |
| 18 Døradalen | 2 960 |
| 19 Statsallmenningen | 159 048 |
| Totalt | 445 109 |

Arealene er revidert av kommunen i 2014.

2) Årsmøtet velger et styre på 3 medlemmer til å forestå den praktiske utøvelsen og det videre arbeidet med planen. Styremedlemmene velges for 3 år, men slik at ved første gangs valg velges ett medlem for 1 år, ett medlem for 2 år og ett medlem for 3 år. Årsmøtet velger ett av styremedlemmene som leder for 1 år om gangen.

3) Styret får i oppdrag å kalle inn til møter for å diskutere planen 2 ganger i året. Alle deltakende lag kan her delta med to personer.

Fordeling av grunnkvoter i forbindelse med årets jakt, basert på bestemmelsene i driftsplanen, fordeles på grunnlag av siste års kvote og "sett elg"-registreringer. Fordeling av tilleggssdyr skjer i henhold til det som står i driftsplanen, og i nært samarbeid med jegerne.

4) Alle deltakende lag setter bort jakta på den måten og til den pris de selv velger.

5) Alle lag forplikter seg til å opprette kontrakt med jaktlaga i sitt område, der det er gjort oppmerksom på fellesbestemmelsene i driftsplanen, og der straffebestemmelser i forbindelse med feilskytinger er angitt.

6) Ved feilskytinger forplikter jaktlaga seg til å betale til grunneierlaget, den avgift som er fastsatt i driftsplanen. Grunneierlag/rettighetshaver skal oversende dette beløpet til Øystre Slidre driftsplanområde for elg.

7) Årsmøtet velger en valgkomité på to medlemmer. Valgkomiteen skal forberede og innstille på valg av medlemmer til styret, revisjon og medlemmer til valgkomiteen. Funksjonstida for medlemmer av valgkomiteen er ett år av gangen. Årsmøtet velger 2 revisorer for hele driftsplanperioden.